

澳大利亚

Australia · 沙滩、海洋、丛林 · 不可割舍的部分



简介

澳大利亚多样的自然环境一直吸引着各地的人们前往，澳大利亚也一直保持她的特色，没有改变。

地理

澳大利亚的地形很有特色。东部山地，中部平原，西部高原。澳大利亚的大部分国土，属于干旱或半干旱地带，中部大部分地区不适合居住，有 11 个大沙漠，由于降雨量很小，大陆三分之一以上的面积被沙漠覆盖。

气候

澳大利亚全年大部分时间气候温和，不过因为地域广阔，还是有气候差异。通常，北部四季都比较暖和，而南部的冬天比较凉爽。而且，澳大利亚降雨量少，是全球最干燥的地区之一。

最佳旅游时间

3-4 月

时区

澳大利亚有三个不同时区。

西部时区 WST

为西澳大利亚州，其标准时间与北京时间相同。

中部标准时间 CST

包括北部地区和南澳大利亚州，比西部时区快 1 个半小时。

东部标准时间 EST

包括新南威尔士州、昆士兰州、维多利亚州和塔斯马尼亚州，比西部时区快 2 小时。

紧急服务

澳大利亚的所有紧急电话都是 000，接线员会帮你联系警察、救护车或消防队，除非紧急情况，不然不能随意乱拨。

澳元

澳大利亚本国货币是澳元，纸币面额为 5 元、10 元、20 元、50 元和 100 元。硬币面额为 5 分、10 分、20 分和 50 分以及 1 元和 2 元。

兑换比例：1 澳元 = 5.4080 人民币元，1 人民币元 = 0.1849 澳元

签证

非澳大利亚籍或非新西兰籍的游客，必须持有澳大利亚签证才能进入澳大利亚。2013 年 3 月 23 日，澳大利亚政府对访客签证做了几种调整。

类型

访客签证 600 类别

访客签证的游客可以一次或多次出入澳大利亚，每次停留不超过三个月、六个月或十二个月，不能在澳大利亚工作，不能为澳大利亚企业或机构提供服务，也不能向澳大利亚公众售卖产品或提供服务。

电子旅行许可 601 类别

中国护照持有人不能申请电子旅行许可。办理澳大利亚电子签证材料是很简单，用英文填写申请表和一份家庭成员调查表，对与出过国的游客们来说还需要之前的一些护照，另外还有个人的一些存款与收入的历史记录也需要复印件。

流程

先下载访客签证申请，对照申请表格完成填写。

澳大利亚大使馆官网：<http://www.china.embassy.gov.au>

目录

简介	1
交通	3
线路推荐	3
堪培拉	4
悉尼	6
墨尔本	8
黄金海岸	10
凯恩斯	12
珀斯	13
美食	14
购物	16
娱乐	17





使领馆信息

1. 上海地区

■ 澳大利亚驻上海领事馆签证处 (移民及公民事务)

地址: 上海市南京西路 1376 号上海商城 401 室

电话: 021-6279-8098

网址: <http://www.china.embassy.gov.au/shaichinese/home.html>

邮箱: immigration.shanghai@dfat.gov.au

▲ 贴士: 电话有效时间为周一至周五 8:30-12:00, 13:30-15:30 (每周三下午除外)

2. 北京、天津和河北地区

■ 澳大利亚北京签证中心

地址: 北京市东直门外大街 48 号东方银座 21 层

时间: 周一至周五 7:30-15:00 (提交申请); 周一至周五 7:30-17:00 (护照领取及咨询)

网址: <http://www.australiavisa-china.com/>

3. 福建、广东、湖南、云南、海南、贵州和广西地区

■ 澳大利亚驻广州领事馆

地址: 广州市珠江新城临江大道 3 号发展中心 12 楼

电话: 020-3814-0250

网 址: <http://www.guangzhou.china.embassy.gov.au/gzho/home.html>

邮箱: visaenquiries.guangzhou@dfat.gov.au

香港和澳门

■ 澳大利亚驻香港特别行政区总领事馆

地址: 香港湾仔港湾道 25 号

电话: 852-2827-8881

网址: <http://www.hongkong.china.embassy.gov.au>

出入境

入境卡

当飞机快要到达目的地时,空姐会发给你一张中文或英文的入境卡,根据自己的需要选择一种来填写,但填写内容均要求用英文书写。里面包括了一些需要填写的个人信息,如姓名,护照号码,航班号码,澳洲的住址和一些简单的问题。

卡上有三个栏目,如果你是新移民到澳洲就填写 A 栏,如果你是短期旅游参观或学习就填写 B 栏,如果你是澳洲居民返回澳洲就填写 C 栏。

报关

澳大利亚的海关法禁止携带某些常见物品,如新鲜或包装的食品、水果、蛋类、肉类、植物、种子、皮毛等进入澳大利亚。携带现金数额不受限制,但如果金额超过 10000 澳元,则需要申报。

中国人喜欢当点心的蛋黄派和月饼,因为里面含有蛋黄,也常被查扣。还有方便面里面有肉料包也不能带进。旅游团稍微好一点。在飞机上时,可以请空姐帮忙填好物品申报单。带了食物一定要申报,否则会有巨额罚款。

交通

外部交通

飞机

从中国到澳大利亚只能选择坐飞机,澳大利亚有 7 个国际机场。分别是阿德莱德 asdelaide、布里斯班(Brisbane)、凯恩斯(cairns)、达尔文(darwin)、墨尔本(melbourne)、悉尼(sydney)、珀斯(perth)国际机场,其中墨尔本和悉尼国际机场是最繁忙的。

▲ 贴士: 中国国内的北京、上海、广州、澳门均有直飞澳大利亚的航班。游客也可以选择在香港、曼谷 Bangkok, 泰国、新加坡转机到澳洲,一般价格比较便宜,但是这几条航线非常火爆,游客需要提前订票。

■ 墨尔本机场

位于墨尔本方向大约 25 公里,可以乘坐机场大巴 Skybus 往返机场与墨尔本市区。

■ 悉尼国际机场

悉尼南部,距市中心 6 公里。市区中央火车站有直达路过机场的火车。机场下车出站票价会比一般的站贵,有机场附加费。

线路推荐

七日游

线路一

Day1: 到达墨尔本

Day2: 墨尔本→淑芬山金矿→皇家植物园→库克船长小屋→圣派翠克大教堂→亚拉河

Day3: 乘机抵达布里斯班→故事桥→市政厅广场→南岸公园→万博会旧址→黄金海岸→冲浪者天堂

Day4: 黄金海岸→梦幻世界

Day5: 黄金海岸→悉尼

Day6: 悉尼→蓝山→热带雨林→原始山谷和眩目瀑布→三姐妹峰

Day7: 返回



Lawrence Wang 王治钧 摄



方案二

Day1: 到达悉尼

Day2: 悉尼→蓝山国家公园→横越原始山谷和眩目瀑布→三姐妹峰→悉尼

Day3: 悉尼歌剧院→新南威尔士艺术中心→皇家植物园→悉尼霍式电影城→玛丽教堂→海德公园

Day4: 悉尼→墨尔本→帕芬比利蒸汽小火车→雅拉河谷葡萄园

Day5: 墨尔本→大洋路

Day6: 墨尔本→菲兹罗公园→库克船长小屋→圣派克大教堂→古董电车

Day7: 返回

方案三

Day1: 到达凯恩斯

Day2: 凯恩斯市区游→漫步滨江大道→道格拉斯港

Day3: 凯恩斯→出海观赏大堡礁

Day4: 凯恩斯→黄金海岸

Day5: 黄金海岸→电影世界→梦幻世界

Day6: 黄金海岸→海洋世界→悉尼→唐人街

Day7: 返回

八日游

Day1: 到达凯恩斯

Day2: 凯恩斯→大堡礁

Day3: 凯恩斯→热带雨林

Day4: 凯恩斯→布里斯班→黄金海岸

Day5: 黄金海岸→梦幻世界

Day6: 黄金海岸→天堂农庄

Day7: 黄金海岸→布里斯班→悉尼

Day8: 悉尼→悉尼歌剧院→圣玛利大教堂→卢那小镇→达伶港→唐人街

Day9: 返回

十二日游

Day1: 到达凯恩斯

Day2: 凯恩斯→凯恩斯市区游→漫步滨江大道

Day3: 凯恩斯→大堡礁

Day4: 凯恩斯→热气球→库兰达热带雨林火车

Day5: 凯恩斯→黄金海岸→冲浪者天堂

Day6: 黄金海岸→电影世界

Day7: 黄金海岸→海洋世界→悉尼

Day8: 悉尼→海德公园→悉尼歌剧院

Day9: 悉尼市区游→墨尔本→亚拉河畔→皇冠赌场

Day10: 墨尔本→大洋路→西门大桥、Geelong、Apollo Bay →十二门徒

Day11: 十二门徒→Sovereign Hill 淘金城→墨尔本

Day12: 返回

堪培拉 Canberra

交通

外部交通

航空

堪培拉无国际机场，可以从墨尔本、悉尼、布里斯班转机到达。从墨尔本需要 50 分钟，从悉尼需要 30 分钟。堪培拉的机场到市区只要 10 分钟左右，只往来于澳洲各大城市。机场到市区的出租车费用也不高，可以选择乘坐出租车。

火车

堪培拉火车站在格里芬湖 Lake Burley Griffin 南的京斯顿 Kingston，与悉尼、墨尔本对开。可以直接从火车站坐公交到市中心。

长途公交车

从灰狗先锋旅游汽车公司 Greyhound pioneer 发出的所有的长途公交，都能到达堪培拉城区中心。

内部交通

公交车

ACTION 的 313 路公交每 30 分钟从市内发出一趟。周六、周日和节日从市内开出的则是 361 路。

市内电车 Downtowner Tram 周一至周五，提供免费环绕市中心的服务。

堪培拉观光公交 Canberra Explorer Bus 对持有全日观光票券者，提供不限次数搭乘。成人票：\$18 澳币；儿童票：\$8 澳币；全家：\$55 澳币。

出租车

堪培拉的出租车要在出租车等候点乘坐，或者电话预约。预约费为 65 澳分。出租车起步价 3.2 澳元，6:00-21:00 则 1.193 澳元/公里，21:00-次日 6:00 和周末则 1.372 澳元/公里。

景点

特宾比拉风景区 Tidbinbilla Nature Reserve

特宾比拉风景区面积广阔，保护区中更是有灰色的袋鼠，红颈小袋鼠，沼泽小袋鼠，大冠鸮，鸮等几百种动物。除了美丽独特的自然风光之外，免费的电或木炭烧烤更满足了一家人在野外的探险活动的需求。



suechen518 摄



时间：9:30-12:30；周末闭园

▲ 贴士：风景区位于堪培拉东北 80 公里处，从堪培拉出发车程大概 40 分钟

国家水族馆 National Zoo & Aquarium

国家水族馆里市中心非常近，这里同时拥有淡水和咸水两种蓄水槽。容量达一百万公升的观光隧道中更是有各种澳大利亚特殊美丽的鱼类。同时，水族馆外还有树熊、袋鼠、小企鹅和其他野生动物。



PinkThistle 摄

门票：成人票 10 澳元；儿童票 6 澳元

时间：9:00-17:30

格里芬湖 Lake Burley Griffin

格里芬湖是一个人工湖，因出于设计师格里芬之手而得名。湖面广阔，可供人们游泳、驾驶帆船和垂钓。湖中的倒影也不得不称为一景。湖中还有库克船长造型的喷泉，它喷出的水柱在全城任何地方都嫩看到。

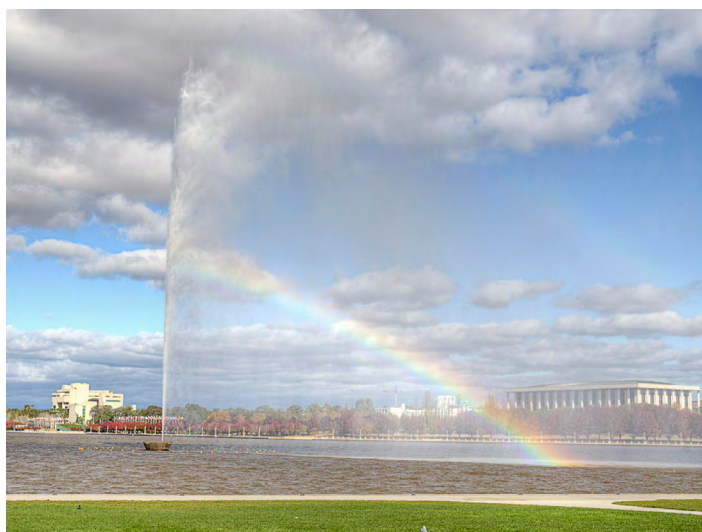

RobWarder 摄

▲ 贴士：可以在附近的游艇出租公司租用各种水上游乐器材，每天 10:30-12:30 都有从 Acton 轮渡码头出发的湖上巡游。

国会大厦 Parliament House

国会大厦为澳大利亚首都堪培拉的中心，在格里芬湖的一侧。堪培拉是世界上唯一一个向公众开放国会大厦的国都。国会大厦的花岗岩外墙与国会山相融合，笔直的旗杆直插云霄。国会大厦每隔 30 分钟提供免费导游，使游客更加接近国会大厦。



Samllić 摄

时间：9:00-17:00；国会召开会议时时间不定；圣诞节不开放。

交通：从新德里市中心的 KashmereGate 的公交总站 Interstate Bus Terminus 乘坐公交车或出租车到达；也可以乘坐 IBT 公交车从 SaraiKaleKhan 和康诺特广场出发到达。

住宿

外交官酒店 Diplomat Hotel

外交官酒店为来到坎培拉的商务和休闲旅客提供最便捷的位置。饭店所有 67 间客房均设计周到，拥有处处贴心的现代化设备和服务。房内设备包括禁烟房，空调，日报，电影点播服务，吹风机，宽带上网（无线），宽带上网。入住此豪华坎培拉的住宿饭店，住宿设施条件须安排得恰到好处，如，商店，电梯，酒吧 / 酒馆，洗衣服务 / 干洗，会议设施，餐厅，客房服务，让旅客深切体会顶级的方便和舒适。旅客若想彻底放松心情，可利用由饭店提供之多项休闲活动，包括各项如健身房 / 健身设施，桑拿，室外游泳池等设施。



M. SilverAssociates 摄

地址：CornerCanberraAve&HelySt,Manuka,Canberra,Australia



堪培拉咏叹调旅馆 Aria Hotel Canberra

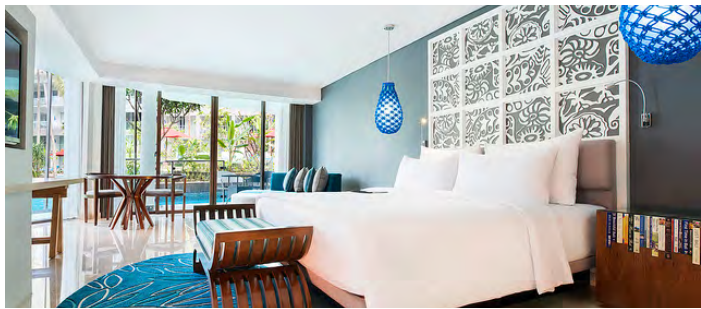

JimbaranSuitesBali 摄

地址：45DooringStreet,Canberra,Australia

堪培拉市国际青年旅舍 Canberra City YHA



DryByJavierdelasMuelas 摄

地址：7AkunaStreet

堪培拉公园凯悦酒店 Hyatt Hotel Canberra

堪培拉公园凯悦酒店为商务和休闲旅游游客而设计，位于得天独厚的帕克斯地区，是堪培拉最受欢迎的酒店之一。这里距离市中心仅 5 km，离机场也不过 10 分钟的路程。从酒店到市内几大地标相当方便，例如中国大使馆，澳大利亚国家图书馆，旧国会大厦。



客房浴室 vincentq 摄

地址：commonwealth avenue yarralumla, Canberra, Australia

悉尼 Sydney

交通

外部交通

航空

悉尼国际机场是澳大利亚最大的航空港，连同本国和世界各个重要地区。中国东航和南航可以从上海、广州直飞悉尼。悉尼国际机场到达市中心大概 10 公里，

铁路

悉尼的铁路公路通往去全国各地，乘车时间和公交相差不多，坐车非常方便。更好的是，在悉尼购买一张车票就可以在当天不限次数乘车，不得不说是最省时省钱的办法。

轮船

游览悉尼最好的方式可以算是轮船了，从圆环码头出发，到曼力为止，全程 11 公里，能够在船上很好的看到港湾大桥和悉尼歌剧院外景，如果想快速游览悉尼的景点，可以选择尝试游轮。

内部交通

公交车

悉尼的公交车发达，一般每隔 15 分钟一辆。和中国公交车一样，需要自备零钱。不过方便的是，公交车出售有 IC 卡，2 个站用蓝卡，5 个站用黄卡，10 个站用绿卡，不同的卡价格也各不相同。

观光公交车

悉尼还设有市内观光公交，每 20 分钟一班，和火车一样，只需要购买一张车票，就可以无限次坐车，而且可以随时随地上下车。每天早上 8：40，观光公交从悉尼歌剧院附近的站台首发，围绕悉尼一圈，末班车为 17：20。

出租车

悉尼出租车起步价 2 澳元，不过只能在搭乘处才能坐到车。有点要注意，如果司机帮忙搬行李，最好给点小费感谢他的帮忙。

景点

蓝山 Blue Mountains

蓝山之所以叫蓝山，是因为它的桉树挥发的油滴在空中经折射呈现蓝光。蓝山里丛林景观、石柱、瀑布、回声谷、姐妹峰等都是这里的以风景秀丽著称。最好的是，游客可以通过空中世上独一无二的近 90 度的缆车来以另一种角度观赏蓝山的优美景色。

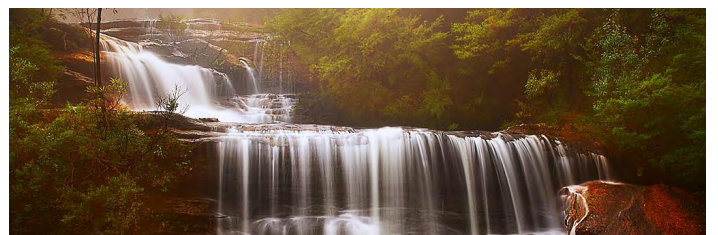

YuryProkopenko 摄



悉尼歌剧院 Sydney Opera House

悉尼歌剧院想必不用说都能知道她是澳大利亚的象征，也是悉尼最具代表性的建筑物，悉尼歌剧院那白色贝壳般的外形早已被人们熟知。不过如果能够近距离的看到实物，还是会产生震撼感，还是会感叹其建筑工艺的神奇。若时间金钱充足，在歌剧院里听一场歌剧，感受下有别于其他剧院的音效感也是不错的选择。



Summer 摄

时间：悉尼歌剧院每天 9:00-17:00 为导览游时间，11:00 和 14:30 则有中文导览。

悉尼大桥 Harbour Bridge

悉尼大桥也叫“大衣架”，是世界上唯一允许游客爬到拱桥顶端的大桥。在大桥顶上，遥望悉尼歌剧院和广阔的港湾，绝对是独一无二的风景享受。无论是踱步还是搭车或者自驾经过大桥，各能带来不同的感受，让游客流连。



dreakingliu 摄

门票：成人票 98 澳元，周末 120 澳元；儿童票 79 澳元，周末 98 澳元
时间：10:00-5:00；圣诞节除外

悉尼水族馆 Sydney Aquarium

悉尼水族馆占地面积广阔，透明的水下隧道能让人更加接近海底世界的真实情景。水族馆中包涵了大部分海洋生物，让人们更能够体会像真正在海底中畅游的感觉。



KiwiHugger 摄

门票：成人票 15.9 澳元，童票 8 澳元

时间：9:30-21:00

交通：可在悉尼市区可乘单轨电车 Monorail 在 DarlingPark 下车到达。

悉尼塔 Sydney Tower

悉尼塔是澳大利亚最高的建筑，位于悉尼市中心。悉尼塔是纵贯全市区的最佳观赏点，观赏层特别备有高倍数望远镜能让人拓展视野，可以看到整个悉尼港和海洋的另一端。



pkfotolee 摄

门票：成人票 22 澳元；儿童票 13.20 澳元；家庭票：55 澳元

时间：周一至周五 9:30-21:30；周六 9:30-23:00

电话：02-9223-0933

住宿

达令酒店 The Darling Hotel



WWorldwide 摄

地址：80PyrmontStreet,Pyrmont,Sydney,Australia



香格里拉大酒店 Shangri-la Hotel



GeGAO 摄

地址：176CumberlandStreet,Sydney,Australia

斯普林菲尔德寄宿酒店 Springfield Lodge



Maggie 陈摄

地址：9SpringfieldAvenue,KingsCross

悉尼中央青年旅舍 Sydney Central YHA

这家五星级背包客酒店位于中央火车站的一栋古典大楼内，曾三次连续获得澳大利亚旅游奖（2008,2009,2010）。



johnbrennan 摄

地址：11 Rawson Place, Cnr Pitt Street and Rawson Place, Sydney, New South Wales, Australia

墨尔本 Melbourne

交通

外部交通

航空

墨尔本机场距市中心 22 公里，是进出墨尔本的主要交通点。中国北京和上海都有直飞墨尔本的航班，抵达墨尔本后，游客可以再从墨尔本换乘其他澳大利亚国内航班抵达其他城市。

▲ 贴士：从泰勒马林国际机场 Tullamarine Airport 到市中心，可乘坐 Skybus 公共汽车，20 分钟一班，直接向司机购票即可。也可乘出租车达到市中心，大约花费 40 澳币。

铁路

墨尔本市内有两个主要火车站。史宾沙街站 Spencer Street Station 是维多利亚州内及跨州火车线路在墨尔本市的总站，可以在这里乘坐火车前往州内各主要景点。弗林德斯街站 Flinders Street Station 是墨尔本地火车线路的总站，有火车通往各州首府和其他主要城市。

长途公交车

在墨尔本有高速公路通往各州的首府。澳大利亚的公交比较方便，舒适，还能到达各个地方，便利又经济，而且公交内还有空调、视听设备和洗手间是不错的选择。

内部交通

市内火车

墨尔本的主要交通工具是市内火车，它多数时间是行走在地面以上的，类似地铁。因为许多人会选择乘火车上班，因为停车位比较难找。同时它也是运载学生上学的主要交通工具。

电车

墨尔本的电车有两种，绿色和橘色，购买 2 澳元的车票就可以全天不限次数的乘坐。搭乘澳大利亚的电车和国内不同，从后门上车，下车时需要按铃，一定要看清自己要去的方向，因为可能车上不会有报站，有坐过站的风险。

出租车

墨尔本地方的出租车上的图案很富有地方特色。计价器起步为 2.8 澳币，之后 1.33 澳币每公里。

自行车

骑自行车观光墨尔本是一个不错的选择，而且墨尔本这个城市本身也就适合骑着自行车自由观光。从墨尔本港 Brighton 的菲利普港海湾附近有两非常好的自行车道，在非高峰时段，还可以免费携带自行车乘坐郊区火车。在许多自行车协会和租赁中心都可以租到自行车。

景点

大洋路 The Great Ocean Road

澳大利亚的大洋路被誉为世界上最美的海滨公路，在这里，能够欣



赏全球最美的海岸风景。



cheneyshe 摄

▲ 贴士：从墨尔本的史宾赛街车站搭乘至吉隆 Geelong 的 V/Line 火车，从吉隆下车后再乘坐公交至瓦南布尔就可以到达。

疏芬山 Sovereign Hill

疏芬山自 19 世纪的淘金热使得这个地方的文化渐渐多元化，这里各种维多利亚式、哥特式建筑比比皆是。最有特色的是，这里的店主、巡逻的警察，甚至乘凉的婴童和老妇人都是 19 世纪的装扮，让人有种穿越世纪的错觉。



raqib 摄

交通：在墨尔本的史宾赛街车站搭乘 V/Line 火车可直达。

普芬蒸汽小火车 Puffing Billy Railway

早期的蒸汽小火车是用来运输山林里的木材，后被改成观光火车，成为墨尔本最受欢迎的旅游点之一。敞着的木头车厢能让人更加贴近大自然、享受山林的纯净空气。20 公里的小火车，带着游客慢慢回顾往事，回顾古朴与唯美。



AustralianTrains 摄

交通：可以乘有轨电车在 JolimontRoad 或 WellingtonParade 站下

菲利普岛 Phillip Island

菲利浦岛主要因为小蓝企鹅保护区而闻名，除了企鹅，菲利浦岛还有互相嬉戏的海狮，憨态可掬的考拉，古典十足的农庄，拥有巧克力大卫像的巧克力工厂，让人体验一把现实版的《查理和巧克力工场》。



lolo35352000 摄

企鹅大游行

门票：20 澳元

时间：早上 10:00 至黄昏

考拉保育中心

门票：10 澳元

时间：10:00-17:00

诺比司中心

门票：免费

时间：春季 10:00-18:00；夏季 10:00-20:00；秋季 10:00-17:00；冬季 10:00-16:00

丘吉尔岛

门票：10 澳元

时间：10:00-16:30

巧克力工场

门票：12 澳元

时间：9:00-17:30；圣诞节不开放

交通：可在墨尔本的史宾赛街车站搭乘 V/Line 火车至考兹，再转公交上岛。

住宿

最佳西方亚特兰蒂斯酒店 Best Western Atlantis Hotel

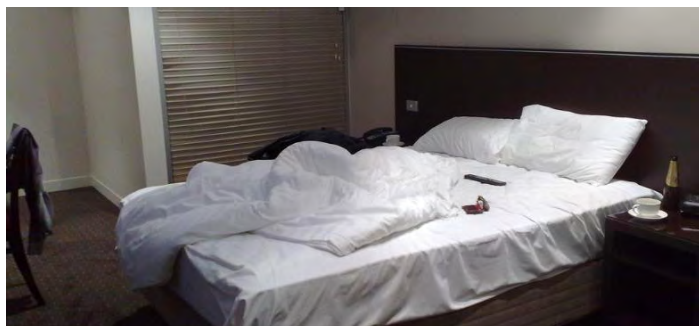

AlexPrichard 摄

地址：300SpencerStreet,CBD,3000



圣基尔达贝斯背包客旅馆 Base Backpackers St. Kilda



AlexPrichard 摄

地址：17CarlisleStreet,StKilda,3182 墨尔本

迈阿密酒店 Miami Hotel Melbourne

墨尔本迈阿密酒店位于墨尔本的墨尔本北区，是十分受到旅客欢迎的订房选择。这里距离市中心仅 1.5 Km，离机场也不过 30 分钟的路程。这家酒店气氛闲适安逸，而且离市区凯革身体剧院，北墨尔本站，旗杆花园等景点仅数步之遥。



sonken 摄

地址：13 Hawke Street, Melbourne, Australia

索菲亚酒店 Hotel Sophia

位于墨尔本市中心商业区，地理位置优越，索菲亚酒店是墨尔本短途游的理想出发点。在这里，旅客们可轻松前往市区内各大旅游、购物、餐饮地点。由于靠近库里遗产信托，旗杆火车站，墨尔本铸币厂等景点。

酒店客房经过精心设计，以舒适、便捷为最高标准，每间客房配备浴室，禁烟房，宽带上网，公共浴室，书桌。

地址：277-287 King Street, Melbourne VIC, Australia

黄金海岸 Gold Coast

交通

外部交通

航空

黄金海岸机场黄金海岸市唯一的机场，除了有往返于悉尼、墨尔本的航班，还有往返于新西兰两个城市奥克兰和基督城的航班，也有飞亚洲日本、泰国、新加坡的航班。不过从中国出发必须转机才能到达黄金海岸。黄金海岸机场没有通行火车，想从布里斯班到黄金海岸需要搭乘公交才可到达。

铁路

黄金海岸的铁路通往各个景点，从布里斯班到黄金海岸的交通系统分成 23 个区，车票价格通过跨区的数量多少来计算。梦幻乐园、激浪世界在第 10 区，华纳电影世界、水上乐园在第 11 区，海洋世界在第 13 区，冲浪者天堂、布罗德海滩在第 14 区，黄金海岸机场在第 18 区。

内部交通

公交车

黄金海岸因为城市不大，公交车数量并不如悉尼、墨尔本之类大城市那么多。上车向司机购买车票，或者提前充值完的 GoCard。市区内景点坐公交车都可以到达。

▲ 贴士：使用 GoCard 可以节省大概 30% 的票价。

出租车

黄金海岸的出租车需要在机场、酒店、购物中心或者热门景点搭车。其他地点建议提前打电话或者上网预定。价格为每公里 2.14 澳元，起步价节假日和平时 19:00 至次日 7:00 是 4.3 澳元，其他时间起步价是 2.9 澳元。如果乘车 4 人以上，司机可能会收取额外 50% 的费用。

景点

华纳兄弟电影世界 Warner Bros. Movie World

在这里，游客可了解电影制作的各个过程，如同身处电影情节之中。而且，在这里可能会遇到我们熟知的电影卡通明星，可以和他们亲密接触、合影。除了电影制作，还有让游客耳目一新的特效表演和刺激娱乐项目。

门票：成人票 79.99 澳元；儿童票：49.99 澳元

时间：园区内：9:30-17:00；游乐设施：10:00-17:00；圣诞节以及澳纽军团 4 月 25 日日休息

交通

黄金海岸游客公交

票价：成人票 21 澳元；儿童票 11 澳元

TX2 公交

票价：7 澳币



梦幻世界 Dream World

梦幻世界里的各种游乐设施适合一家人一起出游，各种主题园区使得园内充满了梦幻色彩。除此之外，园内还有探险区、动物区、老虎岛和热带雨林等多个游览区域。在体验惊险的游乐设施时可以与考拉近距离接触放松下紧绷的心情。



John 摄

门票：成人票 79.99 澳元；儿童票 49.99 澳元

时间：10:00-17:00；圣诞节以及澳纽军团日 4 月 25 日休息

网址：<http://www.dreamworld.com.au>

交通

黄金海岸旅游公交

票价：成人票 21 澳元；儿童票 11 澳元

TX1 路公交车、TX2 路公交车、TX5 路公交车、725 路公交车
票价：7 澳币

水上乐园 Wet'n'Wild

水上乐园的急流滑梯、滑水道、人造浪池、水上机动游戏等各种水上娱乐设施，是体验水上乐趣的好地方。尤其是每年 11 月至次年 1 月，人造浪池上还会播放大屏幕电影，更增加了水上乐园的吸引人的亮点。



RollerCoasterPhilosophy 摄

门票：

成人票：59.99 澳元

3 至 13 岁儿童票：34.99 澳元

时间：10:00-16:00；圣诞节和澳纽军团日 4 月 25 日休息。

网址：<http://www.wetnwild.com.au>

住宿

佩利肯金沙海滨度假村 Pelican Sands Beachfront Resort



wl111827 摄

地址：335GoldenFourDrive,GoldCoast,Australia

海神庙冲浪者天堂酒店 Sea Temple Surfers Paradise



Albert Au 摄

地址：8TheEsplanade,GoldCoast,Australia

绍斯波特 - 梅丽顿公寓 Meriton Serviced Apartments-Southport



透天改套房摄

地址：6AquaStreet



凯恩斯 Cairns

交通

外部交通

航空

凯恩斯国际机场有两个航空站，分为国内和国际航空站，两个航空站相距约 1 公里。从中国香港，可以直接乘飞机到达凯恩斯国际机场。乘坐机场公交可以直接到达凯恩斯的市区，只需花大概十分钟的时间。

铁路

从布里斯本到凯恩斯有 TheSunlander 号以及 TheQueenslander 号，终点站在马克洛德街的火车站。由火车站步行约 10 分钟可抵达凯恩斯市区广场，同时，步行到海滨广场也只需 10 分钟。

长途公交车

到凯恩斯的长途公交，都停靠在一一码头公交总站 TrinityWharfBusTerminal。从布里斯班乘长途公交停在一一码头公交站。

景点

大堡礁 Great Barrier Reef

大堡礁是世界上最大最长的珊瑚群，大大小小的珊瑚礁岛形成了壮观的自然景观。乘船驶过这片奇妙的地域，船下连绵不断的多彩、多形的珊瑚景色，就成为吸引世界各地游客来猎奇观赏的最佳海底奇观。



Philippe and Angie 摄

袋鼠岛 Granite Gorge Nature Park

这里不仅能看到野生的袋鼠，还能亲手喂食袋鼠，而且地貌特殊，袋鼠岛的北岸可以安全游泳，南部的海浪适合冲浪。这座岛将观赏与娱乐想结合。岛上还有各类运动比赛，如澳式足球、板球、飞镖、卡丁车、篮网球、帆船、垒球、网球等。



AussieSalute 摄

凯恩斯前滩步道 Cairns Foreshore Promenade

凯恩斯前滩步道上占地 4800 平方米的海水游泳池是最为耀眼的风景线，在这里可以享受沙滩游泳体验。有时，也可以选择在路旁的餐厅一边享用美食，一边欣赏优美的景色。



Tiger Shanghai 摄

热带雨林自然公园 Rainforestation Nature Park

热带雨林自然公园位于库兰达的热带雨林内。在野生动物园里，可以与考拉和澳大利亚本土的野生动物袋鼠、袋熊、考拉和鳄鱼亲密接触，甚至是与可爱的考拉照相。



julac 摄



住宿

杰克尼威尔豪华公寓 Jack&Newell Cairns Luxury Apartments

酒店就位于凯恩斯热带雨林圆顶体育场的不远处，游客们在旅游观光时大可不必舍近求远。酒店的娱乐设施相当齐全，包括高尔夫球场(3km圈内)，健身中心，室外游泳池，花园。公寓的整体给人一种非常高档时尚的感觉，环境更是十分优美，住客们可以看到雨林和海港。

公寓周边有杂货店、餐厅、购物街，吃饭、购物都是很方便的，做五六分钟的计程车就可以到码头，这里可以找到潜水的地方。



Dearbnb com 摄

地址：27WharfStreet,Cairns,Queensland,Australia

中央景观酒店 Aspect Central Motel

这家4星级酒店离机场仅有3km的路程，交通便捷。对于喜欢冒险的游客来说，凯恩斯公民剧院，凯恩斯基地医院，当代艺术中心再合适不过了。中央景观酒店酒店的一流设施和优质服务会让客人的入住变得更加愉快。酒店特色服务，包括池畔吧，儿童看护服务，旅游服务，保险箱，餐厅。酒店娱乐设施丰富多样，包括室外游泳池，花园等。

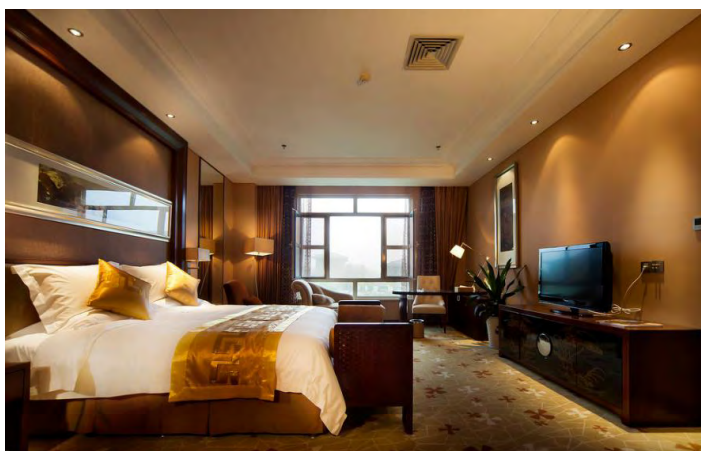

livenfoto zhang 摄

地址：209-211SheridanStreet,Cairns,Queensland4870,Australia

珀斯 Perth

交通

航空

珀斯各大航空都实现了与中国通航，珀斯与澳大利亚各个主要城市也有飞机到达。国际机场和国内机场候机厅前可乘坐 Airport-Cityshuttle，可直达珀斯市区。

铁路

IndianPacific 号列车为观光列车，与悉尼想相通。

Avonlink 号火车开往诺瑟 Northam，途经米德兰 Midland 和图吉 Toodyay。

Prospector 号火车往东珀斯开往卡尔古利。

Australind 号火车从珀斯开到班伯里。

长途公交

有灰狗与 Pioneer 两家公司的高速公交往返于珀斯与国内各主要都市之间。

景点

弗里曼特尔监狱 Fremantle Prison

弗里曼特尔是西澳最古老，使用时间最久的监狱。石灰岩石铸造的墙壁，使得监狱呈现出肃穆的气氛。晚间，这里举办的旅游项目，使人在黑暗中感受弗里曼特尔监狱的鬼魅气氛，既刺激又另类。



IshmaelFAhab 摄

时间：24 小时

▲ 贴士：从 perth 市区乘坐火车直达。



珀斯沙滩 Perth Beach

珀斯的众多沙滩沙质细白，在世界众多沙滩中算得上数一数二。其中最受欢迎的科特斯诺、城市海滩、史旺邦、弗洛雷尔特及斯卡伯勒等，既可弄潮，又可欣赏印度洋上的美丽落日。是情侣们手拉手享受美好景色的最佳候选地。



yan 摄

住宿

珀斯海亚特丽晶酒店 Hyatt Regency Perth



Ge GAO 摄

地址：99AdelaideTerrace,Perth,Australia

亚历山大度假酒店 Alexander Residence

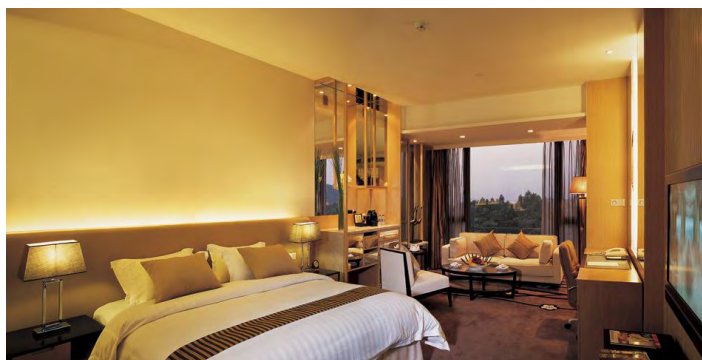

Mission Hills China 摄

地址：2BarossaPlace

美食

美食

Vegemite 酱

Vegemite 酱料是十分地道的澳大利亚食品，很久以前就在澳大利亚流行，因其酱味独特而闻名，已经是澳大利亚老少早餐必备品之一。最常用的食用方法就是将它涂在烤好的面包上和三明治中。



AttilaAcs 摄

鳄鱼肉

鳄鱼肉对中国旅客来说就和袋鼠肉一样特别新奇，在澳大利亚的北方，游客可以品尝到鳄鱼肉的味。虽然肉质像鱼肉，但口感更接近于鸡肉。



avlxyz 摄

袋鼠肉

对于到澳大利亚旅游的游客来说，一顿袋鼠肉应该算是必备之餐。不过，当地多偏向于烤的很老，可能会比较不适合大多数国人的口味，旅客点菜之前可以先告示侍者烤的嫩一点就好了。还有一点不得不说，袋鼠肉带点酸味，可以选择加点调料，可能会更加美味。





avlxyz 摄

肉馅饼

澳洲的肉馅饼是到澳洲必吃的食物，也是澳洲最有代表性的特色食品。外皮酥脆，肉馅有多种可供选择。同样，可以选择加蘸料使肉馅饼更有风味。



xysong20 摄

葡萄酒

澳大利亚的众多葡萄酒庄园和其优质的土壤，使得这片土地出产的葡萄酒一向得到好评。澳大利亚也有很多和葡萄酒有关的活动。许多游客也喜欢带一两瓶葡萄酒最为当地特色产品带回国内。



youngkid 摄

海鲜

澳大利亚的海鲜是举世闻名，龙虾、生蚝、鲍鱼和帝皇蟹等等，非常的味美新鲜，肉质也非常的嫩。在澳大利亚吃海鲜，价格还相对公道便宜。



Feng Tong 摄

特色餐厅

鲜鱼市场 Fish Market

鲜鱼市场是悉尼最大的海鲜市场，这里的海鲜既便宜又新鲜。新鲜的牡蛎特价 8 澳元 / 打起，生蚝 8.5 元 / 打。市场内有 8 家不同料理的餐厅，游客可以在餐厅里点好餐，在旁边的商店里买瓶葡萄酒，到海港边的露天餐座，一边欣赏海景，一边品尝美食，别有一番风味。



edwin.11 摄

时间：7:00-15:30



购物

特色产品

绵羊油化妆品

澳大利亚的绵羊油化妆品，一直受到各地前往游玩的旅客的欢迎。50ml 或者 100ml 的一罐子，大概人民币 30,40 元，用来送人是个不错的选择。



傑克摄

袋鼠皮制品

袋鼠皮制品在中国很稀少，但在澳大利亚就另当别论了。袋鼠皮结实耐用，被制成各种精美的小袋子、零钱包等，还是很受姑娘的喜欢的。



chiakai 摄

巧克力

澳大利亚的巧克力非常甜，和我们常吃的苦涩的巧克力略有不同，很适合用来作为当地特色送给亲朋好友。



imCherryChen 摄

羊毛制品

澳大利亚的羊毛织品一直很有名，当地美利奴细毛羊产出的优质羊毛是羊毛制品的理想原料。各种艳丽的毛衣和具有羊毛天然的防水性的羊毛衫很受欢迎。



marnyistone 摄

购物场所

卡拉拉周末集市

卡卡拉周末集市自几十年前就已经兴起，占地十几英亩的集市可谓一片宝地，不难发现摊位上各种罕见的珍奇异品。

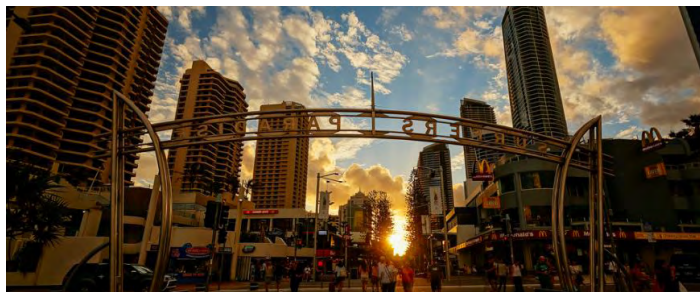

hapidayss 摄

地址：黄金海岸

Centro 购物中心

冲浪者天堂购物中心是黄金海岸地理位置最独特，风格最多样的购物中心。购物中心位于卡维尔商场和冲浪者天堂沙滩之间，共有 100 多个特种商品专卖店，露天餐厅和娱乐场所。

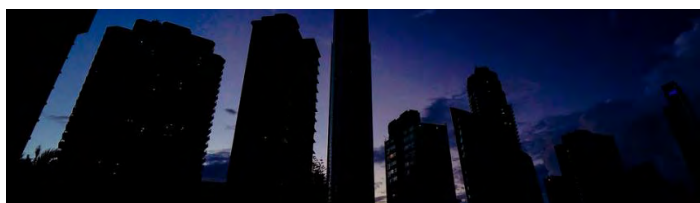

hapidayss 摄

地址：黄金海岸



ThebodyShop

Thebodyshop 是一家澳洲品牌的化妆品和护肤品商店，店内出售的全部商品均使用澳洲天然原料制造。



roborovskihamsters 摄
地址：683-703HayStreet, Perth

Jewellery

珀斯知名珠宝行，出售各种名贵珠宝首饰，包括钻石，黄金，澳宝和各种贵重宝石。



ModernMoonlight 摄
地址：653HayStreetMallPerth

JacquiE

JacquiE 这是一家澳洲当地的的品牌女式服装商店，服装舒适，样式气派。

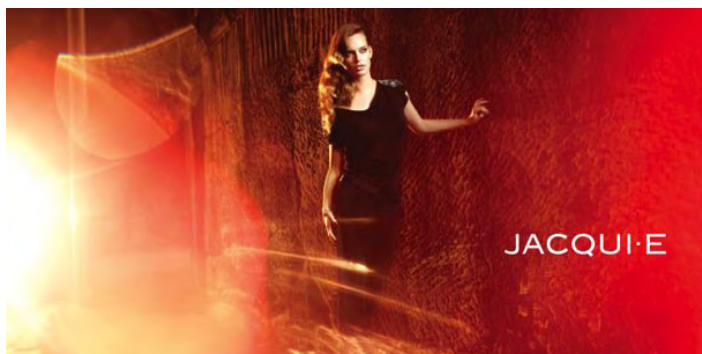

Bashful. 摄
地址：SHOP116,MURAYST,PERTH,WA

娱乐

水上浪漫游

乘坐游艇，或从玫瑰湾划皮艇，驶过悉尼歌剧院。乘坐观光游轮从环形码头或达令港出发，途经滨水别墅、国家公园以及鲨鱼岛、克拉克岛、罗德岛和山羊岛，细细品味沿途的风景。

海滩徜徉

沿着大海侵蚀而成的砂石悬崖，从邦迪海滩蜿蜒漫步到库吉海滩，一路饱览太平洋的迷人风光。

大堡礁潜水

贴近海洋，聆听海洋里万千生物的每一次心跳。眼前的一切，美得不可思议。看着光彩夺目彩色贝壳，鲜活的珊瑚在它身边轻舞飞扬。看过《少年派的奇幻漂流》吗？海底的世界就是那般梦幻、美好。

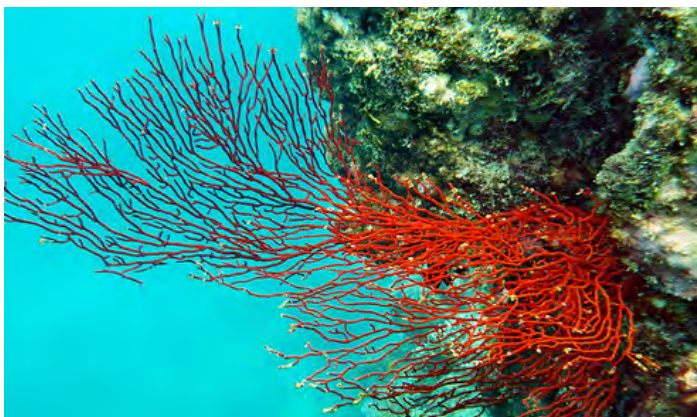

Paul from www.Castaways.com.au 摄

热带雨林探秘

凯恩斯周边有大片的热带雨林，如戴恩雨林、库兰达雨林等。背上双肩包，带上相机，去热带雨林探秘，看尽奇奇怪怪的花草和昆虫，呼吸最纯净的空气。走在热带雨林就不愿回都市啦，因为都市“厚德载雾，只得自强不吸”。

布里斯班的必做之事

乘坐轮船顺河而下，在花园里休憩

在城市植物园的坚果树和红树林下骑自行车，或踏着旱冰鞋从浮桥走道上溜过。然后乘坐木制明轮蒸汽船，顺河而下，一边观看鸸鹋和东部浅水蜥蜴。

感受文化和建筑的魅力

在昆士兰博物馆（Queensland Museum）观看昆士兰恐龙的骨架，到昆士兰艺术馆（Queensland Art Gallery）欣赏悉尼·诺兰爵士（Sir Sidney Nolan）和查尔斯·布莱克曼（Charles Blackman）等著名澳大利亚艺术家的作品。

